

Obračun plaće

Podrška

14.05.2012

Obračun pola radnog vremena(Osnova osiguranja 18). U namještenju radnog vremena dodana nova opcija **Pola radnog vremena-doprinosi na plaću obračunati na najnižu osnovicu.**

- Poslije obračuna plaće ne obračunavati radni staž djelatnika
- Brutto je isti bez obzira na Koeficijente povećanja plaće
- Pola radnog vremena-doprinosi na plaću obračunati na najnižu osnovicu

U polje **Pola radnog vremena-doprinosi na plaću obračunati na najnižu osnovicu** **stavite kvačicu** ako želite da se doprinosi na plaću obračunavaju na ugovoreni bruto iznos plaće za puno radno vrijeme.

Polje **Pola radnog vremena-doprinosi na plaću obračunati na najnižu osnovicu** **ostavite prazno** ukoliko želite da se doprinosi na plaću obračunavaju na isti način kao i doprinosi iz plaće(proporcionalno radnim satima).

02.05.2012

Obrazac ID - nastavak, kod prikaza obrasca id 7 nastavak, šifru općine-grada treba prikazati sa tri mjesta a prikazuje sa četiri.

18.04.2012

Evidencija radnog vremena-Državni blagdani. U kartici **Evidencije/Evidencije radnika i radnog vremena** nema gumba za otvaranje obrasca **Državni blagdani**.

02.03.2012

Kad otvorim obrazac Obračun plaće prikazuje osobni odbitak 1.800,00 umjesto 2.200,00.

Evidencija radnog vremena. Kad unesem polje Za period od ne prikazuje zapise od toga datuma iako datum do nije unesen.

12.01.2012

Evidencija o radnom vremenu radnika. Polja **Početak** i **Završetak radnog vremena** za radnika koji nije radio taj dan, za subotu, nedjelju i praznik dozvoljava prazno, dok za radne dane navedena polja ne dozvoljava da budu prazna.

11.01.2012

Kod obračuna plaće, osnova osiguranja 18 ne obračunava minuli rad radnika.

04.01.2012

Novi obrazac IP.

22.11.2011

EVIDENCIJA O RADNOM VREMENU SVIH RADNIKA - ZA PERIOD OD -DO - prilikom ispisa evidencije iznad tabele se ispisuju adrese radnika koje tu ne bi trebale biti jer se na listi za pojedini radni dan nalaze svi radnici.

Od v.11.01.3, umjesto adrese na svakoj se stranici ispisuje naziv izvješća i za period(ukoliko je datum od – do unesen).

Putni nalog - kod izrade putnih naloga u polju **Troškove snosi** stalno se pojavljuje naziv unesen u zapisu **Osobni podaci firme** – koja koristi program , a trebalo bi biti da se popuni podacima firme za koju se pokrene izrada putnih naloga.

Od v.11.01.3, zadana vrijednost polja **Troškove snosi** uzima se iz naziva firme za koju se unosi putni nalog. Ukoliko je polje **Firma** prazno, zadana vrijednost polja **Troškove snosi** ostaje ista-ne mijenja se.

18.10.2011

U izvješću Obrazac RSm A strana, dodani podaci za kontakt i to: Ime i prezime osobe za kontakt(Prikazuje ime i prezime kontakt osobe iz obrasca Kontakt osobe), Telefon, Telefon2, eMail(Prikazuju se podaci iz obrasca Firme, gdje polje VrstPP=Osobni podaci firme)

Šifra pp: 10 Iz neta Vrsta komuniciranja
Naziv pp: Proba d.o.o. Telefon: +385(48)111111
Djelatnost: Proizvodnja i usluge Fax: +385(48)222222
Ulica i broj: Ulica bb
Mjesto/naselje: KOPRIVNICA MBP: 2709974316419
Država: Hrvatska OIB: 53573524687
Vrsta obveznika: Osobni podaci firme Firma
Kontakt osoba: Ana Aničić e-mail: proba@proba.hr
Vlasnik firme: Ana Aničić Šifra djelatnosti:
Ime i prezime osobe za kontakt: Ana Aničić
Telefon: +385(48)111111 Fax: +385(48)222222 eMail: proba@proba.hr
Porezna uprava: Koprivnica

07.10.2011

Pola radnog vremena-Osnova osiguranja 18 – Za radnike u radnom odnosu s nepunim radnim vremenom. Kod obračuna doprinosa na plaću(Zdravstveno osiguranje, Zdrav. osiguranje ozljede na radu i doprinos za zapošljavanje), doprinose obračunava na pola iznosa najniže osnovice, a treba obračunavati na Najnižu osnovicu – pošto radnik radi pola radnog vremena samo kod tog poslodavca.

Za obračun doprinosa na plaću iz cijele najniže osnovice, potrebno je:

Kod osnova osiguranja 18, ukoliko je radnik zaposlen samo kod jednog poslodavca s nepunim radnim vremenom uradite sljedeće:

1. Otvorite obrazac Radnici.
2. Odaberite firmu(ukoliko ih ima više).
3. Pronađite zapis radnika.
4. U polje **Osnov osigur.** unesite broj 18.
5. U polje **Doprinosi na plaću obračunavati na punu satnicu/Najnižu osnovicu** stavite kvačicu, poslije čega se doprinosi na plaću obračunavaju na cijeli iznos najniže osnovice. Ukoliko je ovo polje bez kvačice, radnik radi kod dva poslodavca i doprinosi na plaću se obračunavaju na pola iznosa najniže osnovice)

Napomena: Polje **Doprinose na plaću obračunavati na punu satnicu/Najnižu osnovicu** prikazuje se samo ukoliko je vrijednost polja **Osnov osigur.** .

26.07.2011

Drugi dohodak.

Kad u obrascu **Radnici** u polje **Neto isplata** unesem iznos od 2.000,00 poslije obračuna iznos **Za isplatu** = 1.999,99 umjesto 2.000,00.

Neto isplatu dobro ne zaokružuje u sljedećoj situaciji i to:

- Ukoliko je u obrascu **Mjesta** vrijednost polja **Samodoprinos=10%** i
- U obrascu **Radnici** vrijednost polja **Vrsta primitka = 'IZUZETI OD OBVEZE DOPRINOSA PREMA ČLANKU 209. ZAKONA O DOPRINOSIMA'**

Porez=2758,62 * 25 / 100 = 689,655 =689,66

Prizez=689,66 * 10 / 100 = 68,966 = 68,97

U obrascu **Radnici** u polju **Način isplate** umjesto **Tekući račun** mora biti **Žiro račun**.

15.07.2011

Putni nalog. Kod prikaza putnog naloga, ne prikazuje cijeli naziv firme. Naziv firme je dugačak i ne stane u jedan red.

08.07.2011

Platna lista. Kod **Osnova osiguranja 58** u polju **Bolovanje na teret zavoda** prikazuje nulu, umjesto da prikaže iznos bolovanja na teret zavoda.

Obrazac ID. Kod **Osnova osiguranja 44**(Za osiguranika-korisnika prava na profesionalnu rehabilitaciju za kojega se naknada isplaćuje na teret HZMO-a) pod **I18 Broj Radnika i ostalih primatelja** zbraja radnike koji imaju osnova osiguranja 44 a ne treba ih zbrajati.

Osnova osiguranja 18 - Za radnika u radnom odnosu s nepunim radnim vremenom(pola radnog vremena) doprinose iz plaće ne obračunava na bruto plaću.

Kod Osnove osiguranja 18 pola radnog vremena potrebno je:

1. Otvorite obrazac **Obračun plaće**- u kartici **Obračun plaće** kliknite na gumb **Obračun plaće**

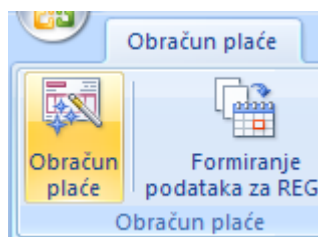

2. Odaberite firmu **Firma** .
3. Otvorite novi zapis ili idite na postojeći.
4. Ukoliko je novi zapis, u obrascu **Obračun plaće** unesite potrebne podatke. Podaci mogu izgledati slično kao na slici dolje.

Firma <input type="text" value="PROBA d.o.o."/>	Poslovna jed. <input type="text"/>
Oznaka isplate(GGGGMMnn) <input type="text" value="20110601"/>	Datum isplate <input type="text" value="15.7.2011"/>
Planirani sati rada danju <input type="text" value="160,00"/>	Datum upl.poreza <input type="text" value="15.7.2011"/>
Planirani sati rada noću <input type="text" value="0,00"/>	Vrsta obračuna/ispravka <input type="text" value="01"/>
Planirani fond radnih sati u ispla.razdoblju <input type="text" value="160"/>	Vrsta obračun putnih troškova <input type="text" value="Redovni"/>
Sati blagdana <input type="text" value="16"/>	Identifikator obrasca RS <input type="text" value="1005"/>

5. Za unos razlike sati pritisnite **F6=Unos razlike sati**.
6. Odaberite djelatnika.
7. Odaberite **Osnov osigur.** **18 Za radnika u radnom odnosu s nepunim radnim vremenom**.
8. Odaberite radnika **Djelatnik** **Ivana Ivanić**.
9. U polje **Brutto plaća** **1.448,86** unesite bruto iznos za pola radnog vremena.
10. U polje **Osnovica za obračun doprinosa pola radnog vremena** **1.448,86** unesite osnovicu za obračun doprinosa. Ukoliko je bruto iznos veći od Najniža osnovica za obračun doprinosa/2 (iz obrasca Porez na dohodak), unesite iznos bruto plaće. Ukoliko je iznos bruto plaće manji od polovice najniže osnovice za obračun doprinosa, automatski se unosi Osnovica za obračun doprinosa podijeljeno sa dva.

Poslije unosa, obrazac Unos razlike sati može izgledati slično kao na dolje prikazanoj slici.

Obračun pla... Unos razlike sati

Osnov osigur. **18 Za radnika u radnom odnosu s nepunim radnim vremenom**

Za period od do

Firma **PROBA d.o.o.**

GGGGMMnn **20110601**

Djelatnik **Ivana Ivanić**

Koeficijent

Osnovni

Dodatni

Brutto plaća

Ukupni bodovi

Netto bez kredita

Iznos odbitaka

Stimulacija rada %

Osnovica za obračun doprinosa pola radnog vremena

Na sate označene ovom bojom obračunava se samo stopa dodatka iz obrasca 'Namještenje radnog mjesta' iz polja 'Koeficijenti povećanja plaće za', dok se redovni sati unose u polje 'Redoviti rad'.

Obračun sati

	Sati
Ostvareni sati rada danju	
Redoviti rad	<input type="text" value="80"/>
Prekovremeni rad	<input type="text" value="0"/>
Rad blagdanom	<input type="text" value="0"/>
Rad nedjeljom	<input type="text" value="0"/>
Ostvareni sati rada noću	
Redoviti rad	<input type="text" value="0"/>
Prekovremeni rad noću	<input type="text" value="0"/>
Rad blagdanom	<input type="text" value="0"/>
Rad nedjeljom	<input type="text" value="0"/>
Sati pripravnosti	
Sati pripravnosti:	<input type="text" value="0,00"/>
Sati za koje radnik ostvaruje pravo na naknadu plaće	
Godišnji odmor	<input type="text" value="0"/>
Bolo.na teret poslodavca	<input type="text" value="0"/>
Bolo.na teret zavoda	<input type="text" value="0"/>
Sati blagdana	<input type="text" value="8"/>
Plaćeni dopust	<input type="text" value="0"/>
Radnik odbio zbog neprovedenih mjera	<input type="text" value="0"/>
Prekid rada krivnjom poslodavca	<input type="text" value="0"/>
Drugi opravdani razlozi nerada	<input type="text" value="0"/>
Neradni sati za koje je sam radnik odgovoran	
Radnik odgovoran:	<input type="text" value="0"/>

07.06.2011

Drugi dohodak, Obrazac IDD, kod više isplata u toku mjeseca, umjesto da zbroji sve isplate na nivou mjeseca, obrazac IDD prikaže samo jednu isplatu.

Obrazac RSm A strana. Kod prikaza obrasca RSm za 2005 godinu, polje **III.5 Iznos isplaćene plaće/naknade/drugog dohotka=0**.

Formiranje podataka za regos-Obrazac RSm.

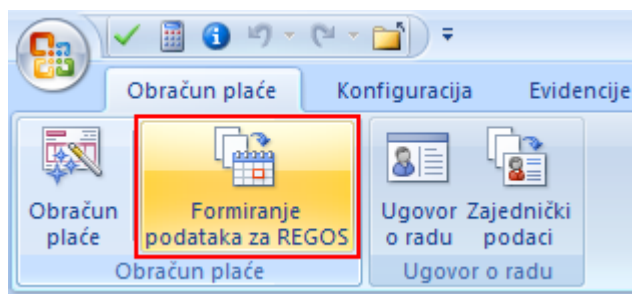

Kad pritisnem gumb Odredi zbirni SHA javi pogrešku:

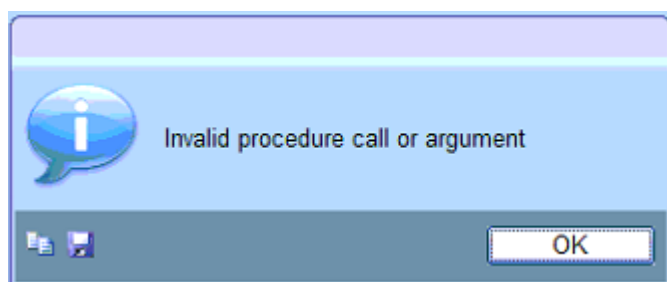

Datoteka sha1.exe za određivanje SHA broja, u nazivu mape ne podržava prazan znak ili dužinu naziva mape preko 8 znakova. Obzirom da je na magnetnom mediju program instaliran u mapi 'Obračun plaće', potrebno je aplikaciju Obračun plaće deinstalirati i ponovo instalirati u mapu s nazivom 'Place'.

U obrascu Djelatnici polje s nazivom **Ne obračunavati doprinose na plaću** ne postoji.

Osnova osiguranja 11. Kad u djelatnicima ili Unosu razlike sati odaberem Osnovu osiguranja 11 i pustim obračun, podaci u obrascu RSm se ne prikazuje dobro.

25.05.2011

Evidencija radnog vremena radnika – radne subote.

Automatski unos radnog vremena, broj radnih sati se popunjava iz polja **Broj radnih sati**, a treba se popunjavati iz polja **Broj radnih sati subotom**.

07.04.2011

Putni nalog. U polju **Djelatnici** prikazuju se svi djelatnici, a trebali bi se prikazati samo djelatnici odabrane firme.

Rekapitulacija putnih naloga prikazuje sve unesene naloge, a trebala bi pokazati samo putne naloge odabrane firme.

Matična knjiga radnika. Kod prikaza matične knjige, svi djelatnici imaju prikazan isti OIB .

Evidencija radnog vremena radnika. Na ispisu piše nedjenja umjesto **nedjelja**.

Platna lista i rekapitulacija plaće. Kod prikaza platne liste i rekapitulacije, rad nedjeljom noću ispisuje se kao rad nedjeljom danju.

28.03.2011

Matična knjiga radnika.

Kod prikaza F7 javi pogrešku: Unos vrijednosti parametra. MaticnaKnjiga.ZavršenoObrazovanje.

Kod dodavanja novog zapisa djelatnika javi:

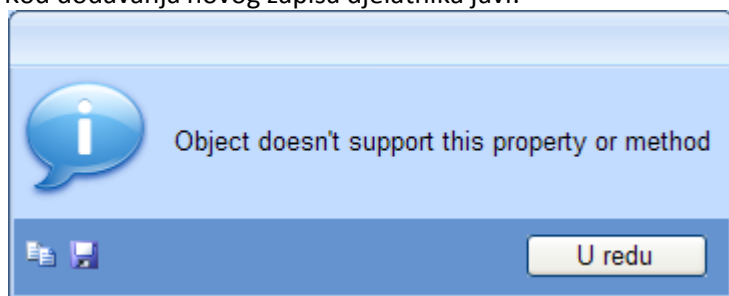

Evidencija radnog vremena radnika. U izvješću evidencije radnog vremena piše Evidencija radnog vremena radnicka a treba pisati Evidencija radnog vremena radnika.

26.03.2011

Vrsta obračuna 00.

Obrazac RSm A stran, umjesto praznih polja prikazuje:

-u polju III/5 Iznos isplaćene plaće/naknade/drugog dohotka prikazuje **0,00**

-u polju III/6 Godina i mjesec isplate plaće/naknade/drugog dohotka prikazuje **0000.00**

Obrazac RSm B stran, umjesto praznog polja prikazuje:

-u polju IV/11 Iznos isplaćene plaće/naknade/drugog dohotka prikazuje **0,00**

Izvješće **Kartica isplaćene plaće** - ne može se odabrati djelatnik(uvijek se prikazuju svi djelatnici)

09.03.2011

Obračun drugog dohotka

-**Obrazac RSm A strana.** Prikazuje mjesec obračuna a treba da bude 00.

-**Rekapitulacija drugog dohotka.** Ako u obračunu drugog dohotka nema doprinosa, ne prikazuje rekapitulaciju drugog dohotka.

10.02.2011

Obrazac RSm B strana, na jednoj strani prikazuje 8 djelatnika a može biti maksimalno 12 djelatnika.

11.01.2011

Kod pisanja putnog naloga brojevi putnog naloga idu dalje iako je druga poslovna godina.

16.11.2010

Obrazac Evidencija radnika:

U evidenciji radnika ne mogu se mijenjati polja **Spol** i **Završeno obrazovanje**.

29.10.2010

Izvješće Naloga za službeno putovanje.

Ako se unesu ostali troškovi, na kraju putnog naloga ne prikazuje ostale troškove i ukupno.

Novi prozor za poruke(slika gore), koji omogućuje prikazanu poruku kopirati u među spremnik ili ispisati u datoteku (slika dolje).

Neispravan porez na dohodak.



U obrascu 'Porez na dohodak' u poljima 'Primjenjuje se od isplate' i 'Primjenjuje se do isplate', niti jedna vrijednost ne odgovara unesenom datumu isplate.
Molim Vas, otvorite obrazac Evidencije/Porez na dohodak i unesite porez na dohodak koji odgovara unesenom datumu isplate.



U redu

18.10.2010

Evidencija radnog vremena radnika:

Kod automatskog unosa radnog vremena, kod neradnih subota unosi radne sate subotom od 7:00 do 7:00.

Kod blagdana koji nisu subotom ili nedjeljom ne unosi broj sati blagdana.

Kod unosa radnog vremena blagdanom, ukoliko se unese 8 sati blagdana, javi 'Neispravan zapis. Želite li ispraviti neispravne podatke? Poslije potvrde pokazivač skoči na polje 'Početak radnog vremena'.

Od v.10.10.11 kod unosa subote, nedjelje ili blagdana početak i završetak radnog vremena se ne provjeravaju, mogu biti prazni.

Rekapitulacija putnih naloga, zbroj 'Ukupni iznos' prikazuje iznos zadnjeg zapisa umjesto da zbroji sve ukupne iznose.

14.10.2010

Izvješće Naloga za službeno putovanje

Vrijednost polja 'Vrijeme od' prikazuje preko polja 'Relacije'.

Polje relacije ukoliko je tekst duži, prikazuje se u drugi red (podvučen je drugi red) dok su sva ostala polja podvučena ispod prvog reda.

Evidencija radnog vremena radnika, u obrascu Blagdani, Dan neovisnosti = 08.09.2010 a treba biti **09.10.2010** godine.

Potrebno je: u obrascu Blagdani umjesto datuma 08.09.2010 unijeti ispravan datum **08.10.2010**.

Od v.9.10.10, datuma 08.09.2010 se ispravlja na 09.10.2010 aktualizacijom podataka.

Kod unosa datuma u pod obrascu Evidencije radnog vremena, naziv dana se unese, dok se kod ponovljenog unosa novog zapisa, naziv dana je prazan.

12.10.2010

Obrazac djelatnici. Kad u obrascu djelatnici unesem novu banku i potvrdim unos novog zapisa, u novootvorenom obrascu 'Adresar – unos novog zapisa' ne mogu promijeniti sadržaj polja Vrsta obveznika.

05.10.2010

Putni nalog i evidencija po danima:

1. Na zadnjoj stranici piše: Prijedeži kilometri a trebalo bi pisati **Naknada prijeđenih kilometara**, pošto prikazuje iznos prijeđenih kilometara.
2. Dolje zadnji podatak **Ukupno** ne zbraja dobro Iznos prijeđenih kilometara i iznos ostalih troškova.

17.09.2010

Kod formiranja virmana u polju poziv na broj piše 21 ili 22 koji se koriste za JMBG umjesto 68 koji se koristi za OIB.

27.08.2010

Kod prikaza Obračuna plaće (Obrazac OP) i Platne liste djelatnika, stope doprinosa na i iz plaće i porezi i prirezi se prikazuju sa 5 decimala.

Kod prikaza Obračuna plaće (Obrazac OP) i Platne liste djelatnika, sada se stope doprinosa, porezi i prirezi se prikazuju sa dvije decimale umjesto sa 5 kako je do sada bilo.

11.08.2010

Kod otvaranja djelatnika ne prikaže ni jednog djelatnika, iako postoje aktivni djelatnici kod kojih je datum prestanka radnog odnosa prazan. Za prikaz aktivnih djelatnika, mora se dva puta kliknuti na gumb Prikaz svih djelatnika.

29.07.2010

Kod formiranja podataka za regos javi: 'Item not found int his collections'. I prekine formiranje.

27.07.2010

Kod prikaza platne liste djelatnika u nazivu banke djelatnika prikazuje prvi dio žiroračuna banke a nema potrebe.

19.07.2010

Kog pritisnem gumb Formiranje virmana u obrascu Obračun plaće, javi pogrešku: Naredba ili akcija 'spremi zapis' nije dostupna, poslije zatvaranja poruke ne otvore se virmani.

15.07.2010

Kod obračuna plaće u polje 'Vrsta obveznika' dodano 13 Poslodavac radnika za poslove u kućanstvu.

Obrazac OP (Obračun plaće) ukoliko je u adresi djelatnika, mjesto stanovanja različito od naziva pošte, broj i naziv pošte prikazuje se preko OIB_a djelatnika.

30.06.2010

Promjena stope poreza i posebnog poreza za obračun od 01.07.2010 godine.

Izvešća 'Rekapitulacija plaće' i Platna lista, u tablici porezi prikazuje prvi red sa nulama.

02.02.2010

U namještenju radnog mjesta dodano polje 'Isti bruto'.

Ukoliko se stavi kvačica na ovo polje, obračunava se isti bruto bez obzira koliko ima sati noćnog rada, rada praznikom i rada nedjeljom tj.

Ukoliko je bruto 5.000.00 kn a djelatnik je radio 10 sati noću, bruto plaća se obračunava isto kao i da su radni sati noću redovno radno vrijeme-bez stope povećanja noćnog rada od 50%.

Izvešće Evidencija radnika poredano je po šifri radnika.